De Danske, Norske og Tydske
Undersaatters Glæde
fremstillet udi en
ussyldig
og
tilladelig
Fornöyelse med Musique,
og i en hellig Sang for gud i Sandhed,
Til vor allernaadigste Arve Herres og Konges
Kong FREDERICH den Femtes
Ære
Paa Hans höye Födsels
Dag
den 31. Martii 1757.
Tillige med hiertelig Bön og Tak-
sigelse op ofret til Gud i det höye,
er allerunderdanigst udgivet af
Salomon von Haven
Sogne = Præst til v. Fr. Kirke i Odense
og
Musiqven er dertil componeret
af
Hr. George Philipp Telemann
berömte Capelmester i Hamborg.
Symbolum
Gud være Kongens Skiold og store Lön,
I hvor Han gaaer;
Saa vil Her höres samme Sang og Bön
om tyve Aar.

Hamborg. 1757.
Schönemann. fc.

SINFONIA.

Vivace

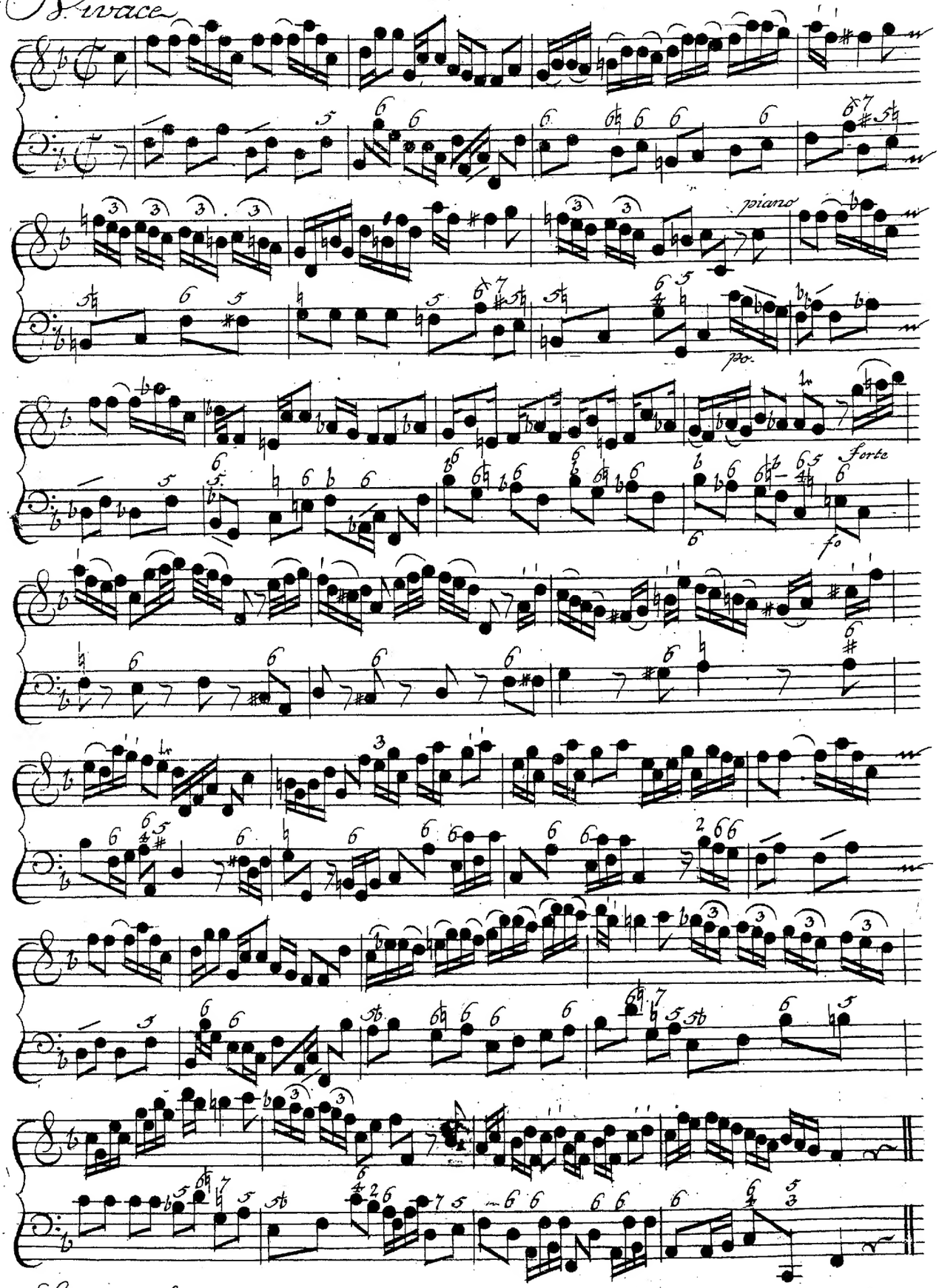

Schönemann fc:

Recitativ.

Lyk salig Tvilling Rige! og alle I, som dertil

hörer, I aldrig maae forglemme nogen Tid at takke Gud paa denne Dag med

störste Flid, for vores naadig Konge og tillige at bede Laa, at

det Guds Hierte rörer.

Aria
Liflig.

Dolce.

Gid vel og længe at

leve, og i Guds Naade at frevre, Kong Frederich

BIBLIOTHECA REGIA HAFNIENSIS

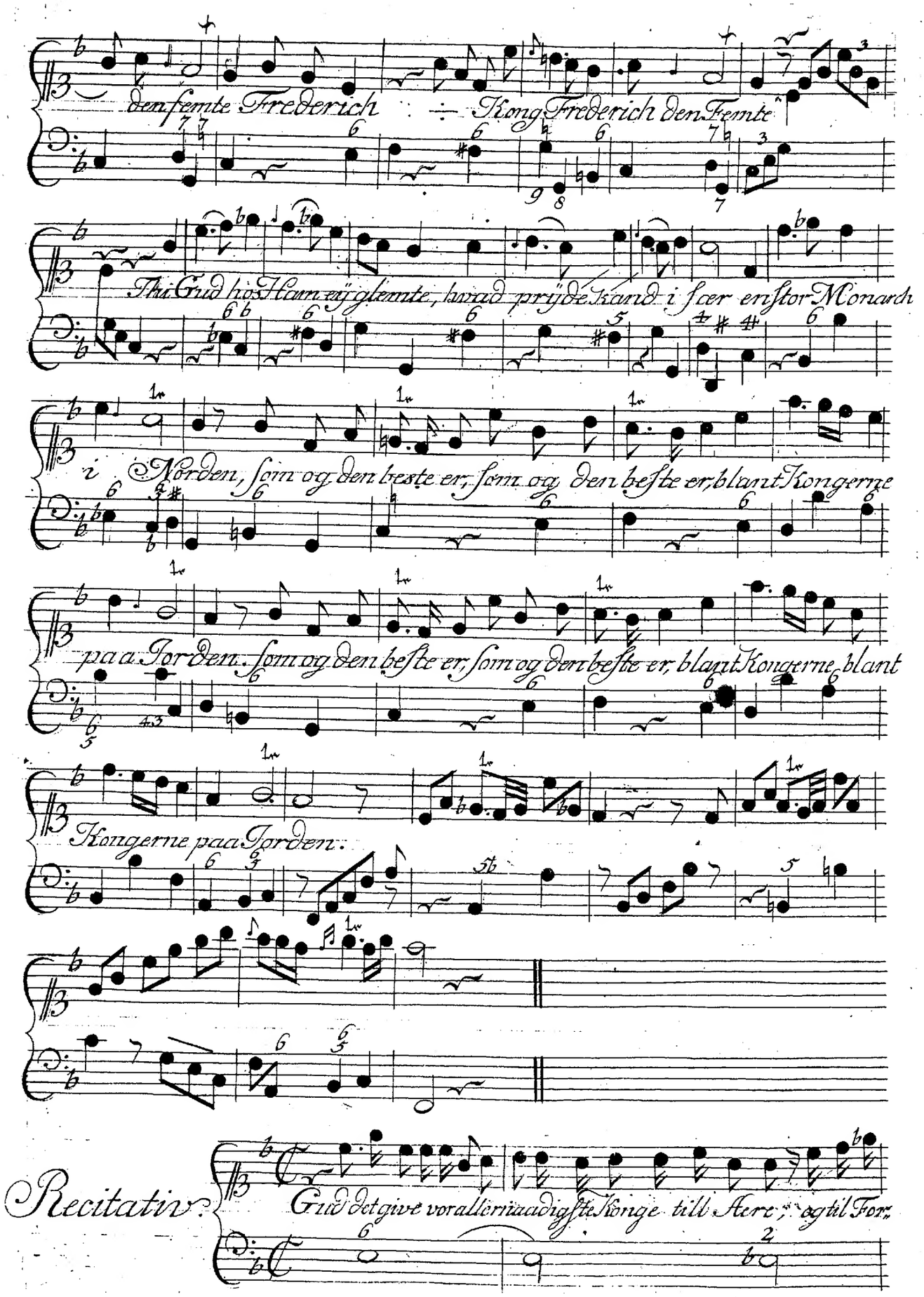
dem femte Frederich
Kong Frederich den Femte
Thi Gud hos Ham ey glemte, hvad pryde Skand i sær en stor Monarch
i Norden, som og den beste er, som og den beste er blant Kongerne
paa Jorden. som og den beste er, som og den beste er blant Kongerne, blant
Kongerne paa Jorden.
Recitativ.
Gud det give vor allernaadigste Konge till Aere, og til For-

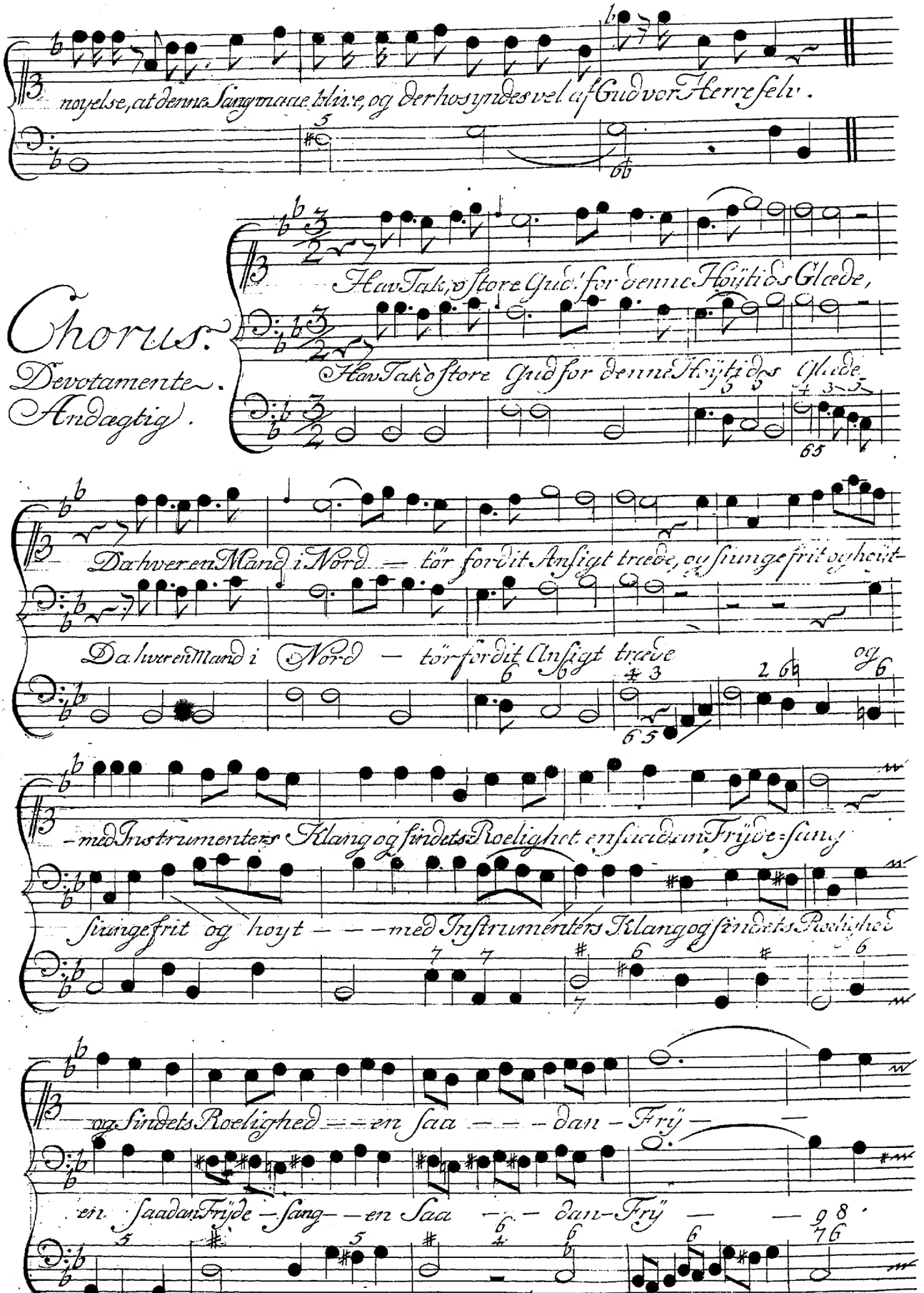
noyelse, at denne Sang maae tkive, og derhos ynskes vel af Gud vor Herre selv.
Chorus.
Devotamente.
Andægtig.
Hav Tak, o store Gud! for denne Høitids Glæde,
Hav Tak o store Gud for denne Høitids Glæde
Da hver en Mand i Nord — tör for dit Ansigt træde, og synge frit og høit
Da hver en Mand i Nord — tör for dit Ansigt træde
med Instrumenters Klang og sindets Roelighet en sådan Fryde-sang
synge frit og høyt — — — med Instrumenters Klang og sindets Roelighed
og sindets Roelighed — — en saa — — — dan — Fry — —
en saadan Fryde — sang — — en saa — — dan — Fry — —

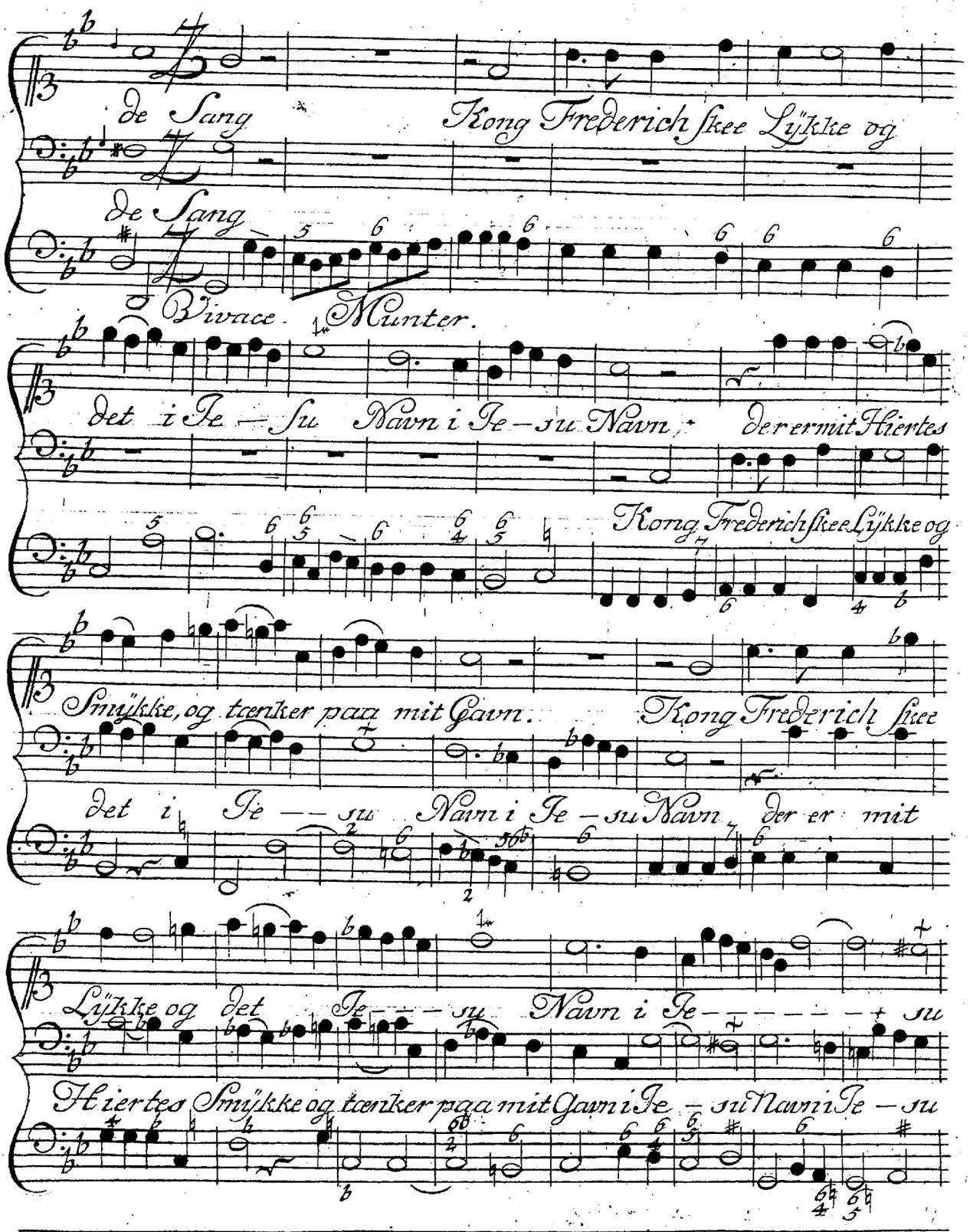
De Sang
Kong Frederich skee Lykke og
De Sang
Vivace.
Munter.
det i Je — su Navn i Je — su Navn,
der er mit Hiertes
Kong Frederich skee Lykke og
Smykke, og tænker paa mit Gavn.
Kong Frederich skee
Det i Je — su Navn i Je — su Navn,
der er mit
Lykke og det Je — su Navn i Je — su
Hiertes Smykke og tænker paa mit Gavn i Je — su Navn i Je — su

6.

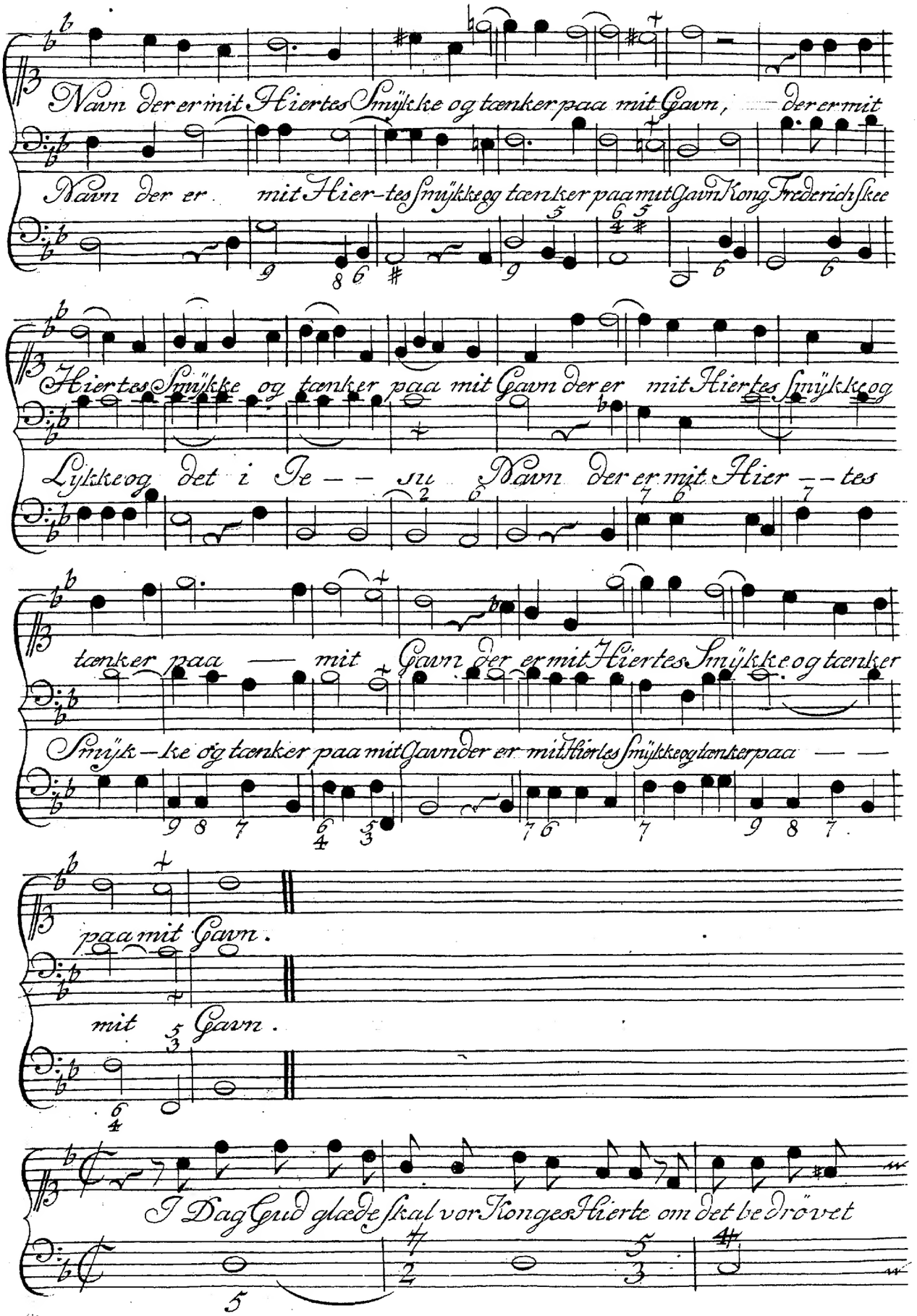
Navn der er mit Hiertes Smykke og tænker paa mit Gavn, der er mit
Navn der er mit Hier-tes Smykke og tænker paa mit Gavn Kong Frederich skee
Hiertes Smykke og tænker paa mit Gavn der er mit Hiertes Smykke og
Lykke og det i Je — su Navn der er mit Hier — tes
tænker paa — mit Gavn der er mit Hiertes Smykke og tænker
Smyk-ke og tænker paa mit Gavn der er mit Hiertes Smykke og tænker paa — —
paa mit Gavn.
mit Gavn.
I Dag Gud glæde skal vor Konges Hierte om det bedrövet

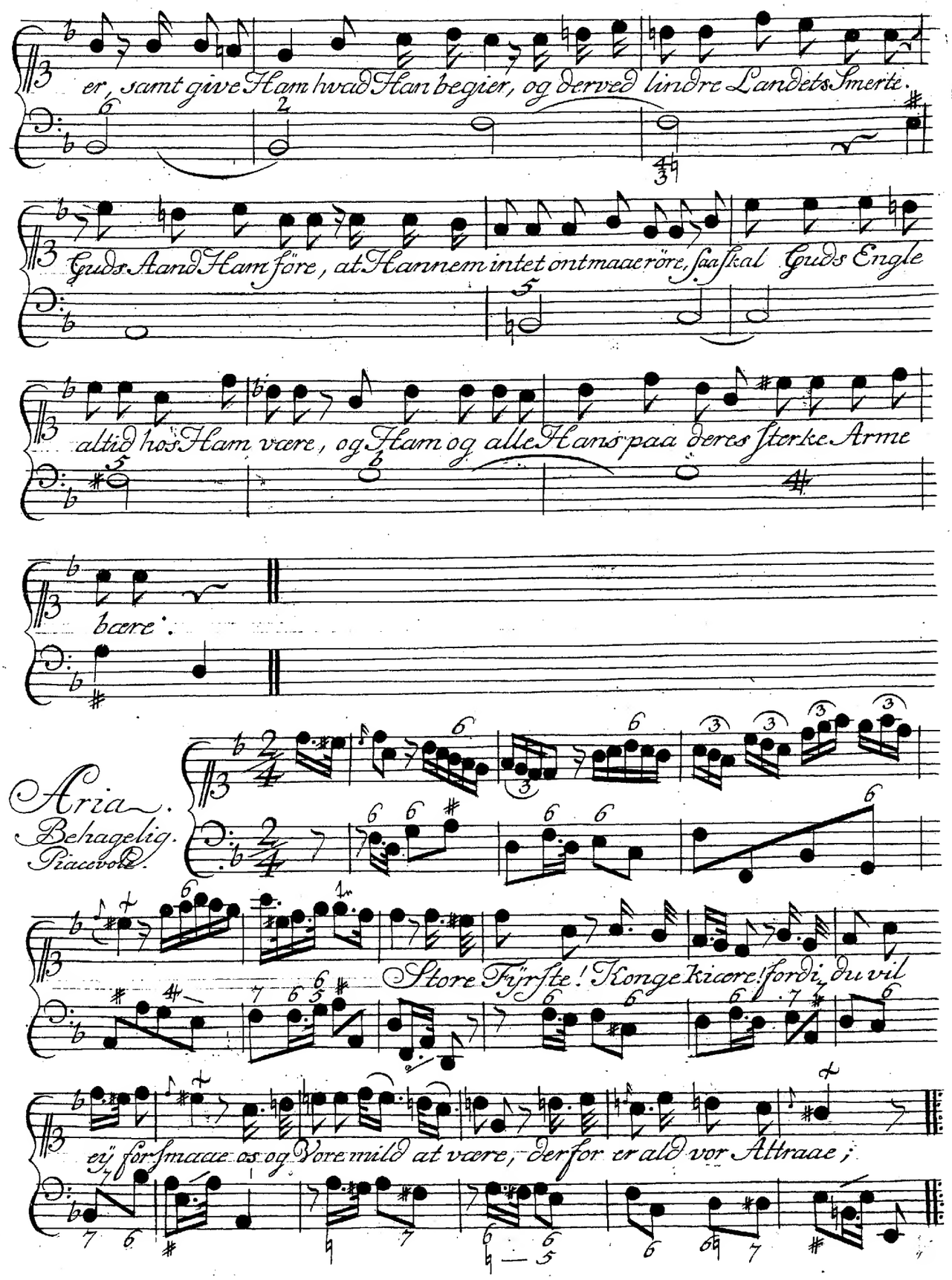
er, samt give Ham hvad Han begier, og derved lindre Landets Smerte.
Guds Aand Ham före, at Han nem intet ontmaae röre, saa skal Guds Engle
altid hos Ham være, og Ham og alle Hans paa deres sterke Arme
bære.
Aria.
Behagelig.
Piacevole.
Store Fyrste! Konge kiære! fordi du vil
ey forsmaae os og Vore mild at være, derfor er ald vor Attraae;

Saadan Sag at fore tage, som din Æ-re har i Sigt, og tillige Gud be-

hager, det er og vor störste Pligt.

Recitativ.

Ja Konge! Du selv er lyksalig, fordi du gior os

Lyksalig med Dig. Og Dannemark! din Lykke den er stor, fordi

du regieres af den som igienvil regieres af Gud i Himelen, Tak derfor altid

Gud, den Herre Zebaoth, Thi du har ei fortient saa got. Og du har derfor ei din

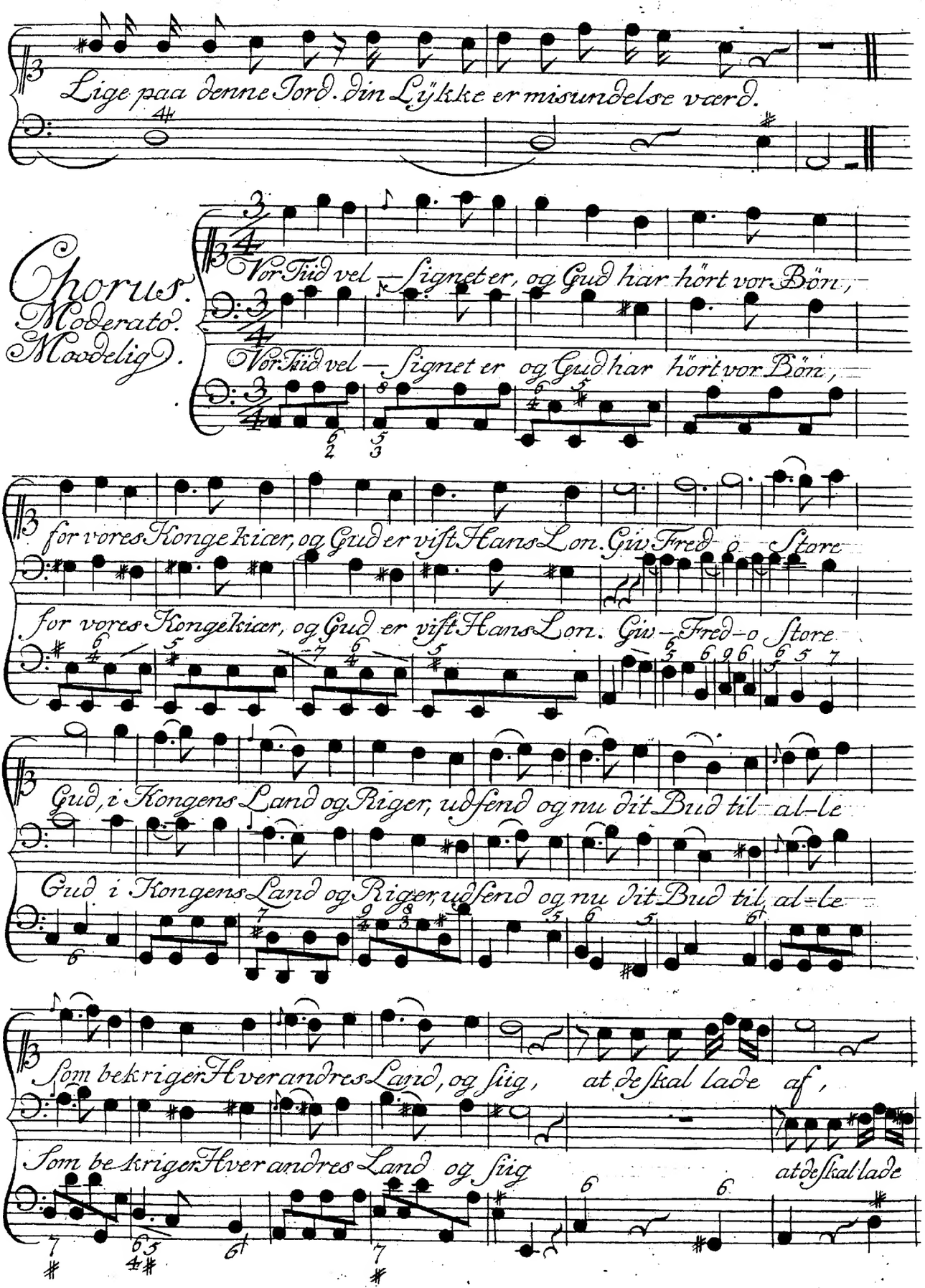
Lige paa denne Jord. din Lykke er misundelse værd.
Chorus.
Moderato.
Moodelig.
Vor Tiid vel — signet er, og Gud har hört vor Bön, —
Vor Tiid vel — signet er og Gud har hört vor Bön, —
for vores Konge kiær, og Gud er vist Hans Lon. Giv Fred o Store
for vores Kongekiær, og Gud er vist Hans Lon. Giv — Fred — o Store
Gud, i Kongens Land og Riger, udsend og nu dit Bud til al-le
Gud i Kongens Land og Riger, udsend og nu dit Bud til al-le
Som bekriger Hver andres Land, og siig, at de skal lade af,
Som bekriger Hver andres Land og siig at de skal lade

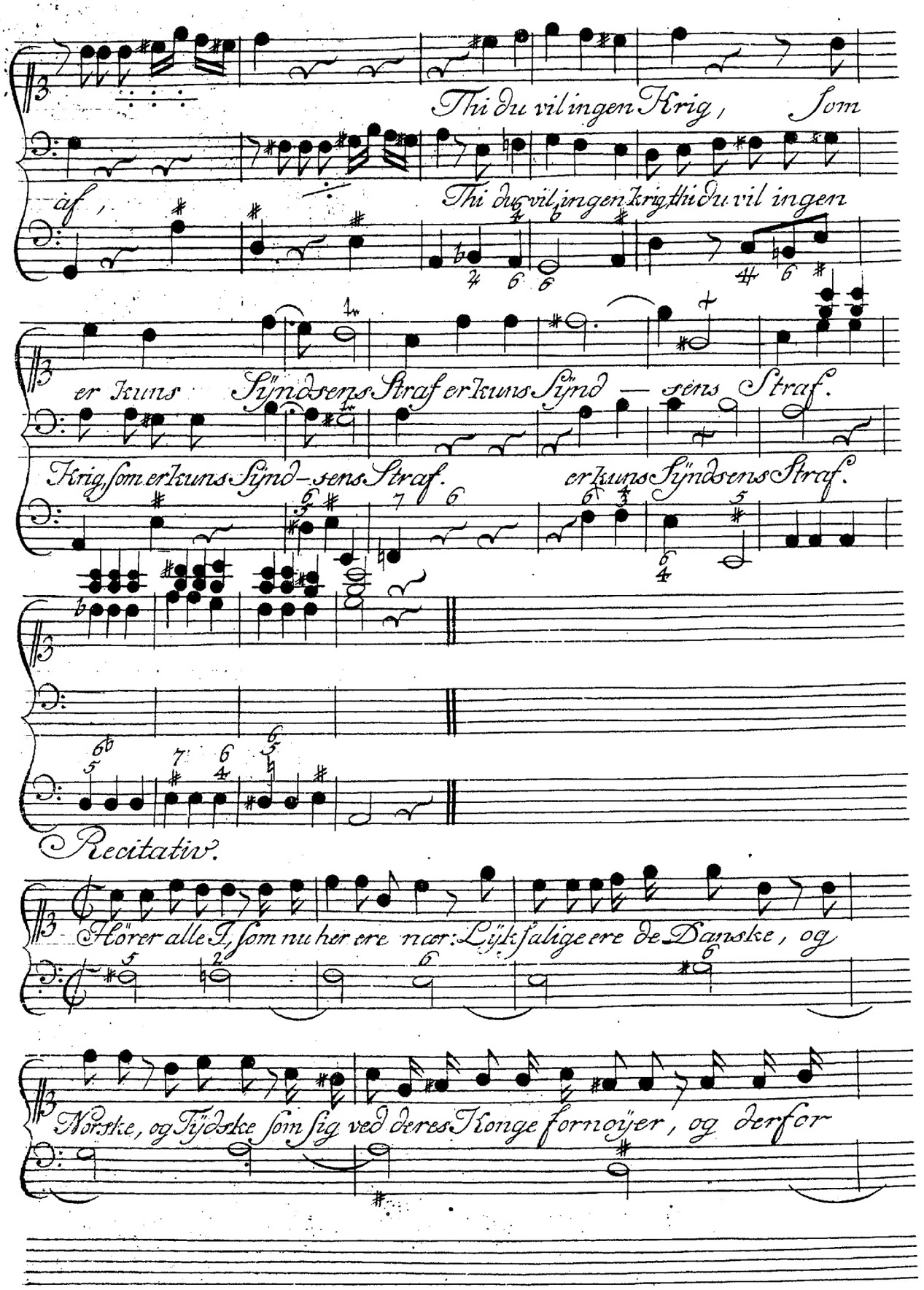
Thi du vil ingen Krig, Som
af,
Thi du vil ingen krig, thi du vil ingen
er kuns Syndsens Straf er kuns Synd — sens Straf.
Krig, som er kuns Synd-sens Straf.
er kuns Syndsens Straf.
Recitativ.
Hörer alle I, som nu her ere nær: Lyksaligere ere de Danske, og
Norske, og Tydske som sig ved deres Konge fornöyer, og derfor

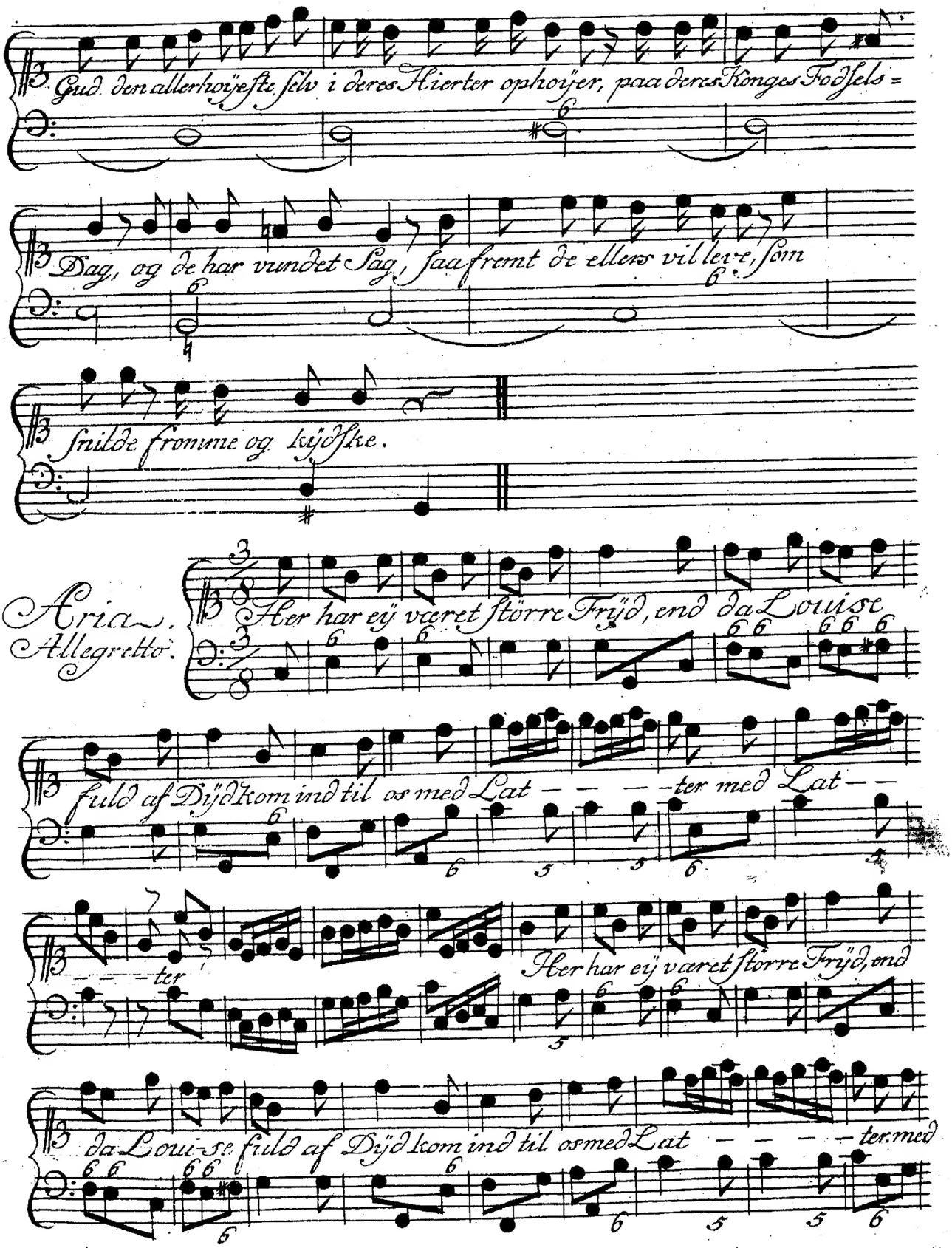
Gud den allerhöjeste selv i deres Hierter ophöjer, paa deres Konges Fødsels=
Dag, og de har vundet Sag, saa fremt de ellers vil leve, som
sande fromme og kjödske.
Aria.
Allegretto.
Her har ej været större Fryd, end da Louise
fuld af Dyd kom ind til os med Lat – – – – ter med Lat – –
– – – ter
Her har ej været större Fryd, end
da Lou-i-se fuld af Dyd kom ind til os med Lat – – – – ter med

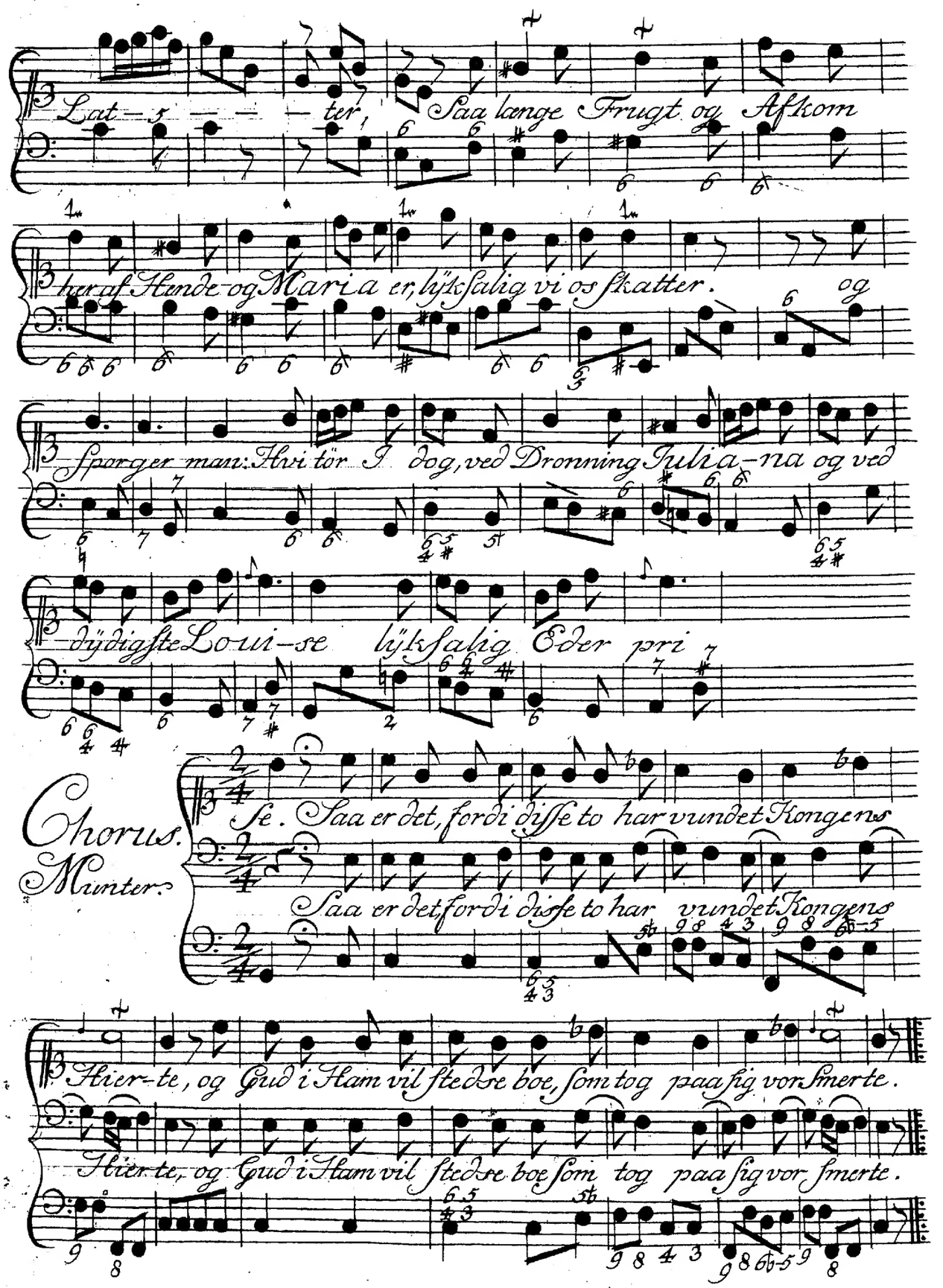
Lat — ter, Saa længe Frugt og Afkom
heraf Hende og Maria er, lyksalig vi os skatter. og
Sparger man: Hvi tör I dog, ved Dronning Julia-na og ved
dydigste Loui-se lyksalig Eder pri
Chorus.
Munter.
Se. Saa er det, fordi disse to har vundet Kongens
Saa er det fordi disse to har vundet Kongens
Hier-te, og Gud i Ham vil stedse boe, som tog paa sig vor Smerte.
Hier-te, og Gud i Ham vil stedse boe som tog paa sig vor smerte.

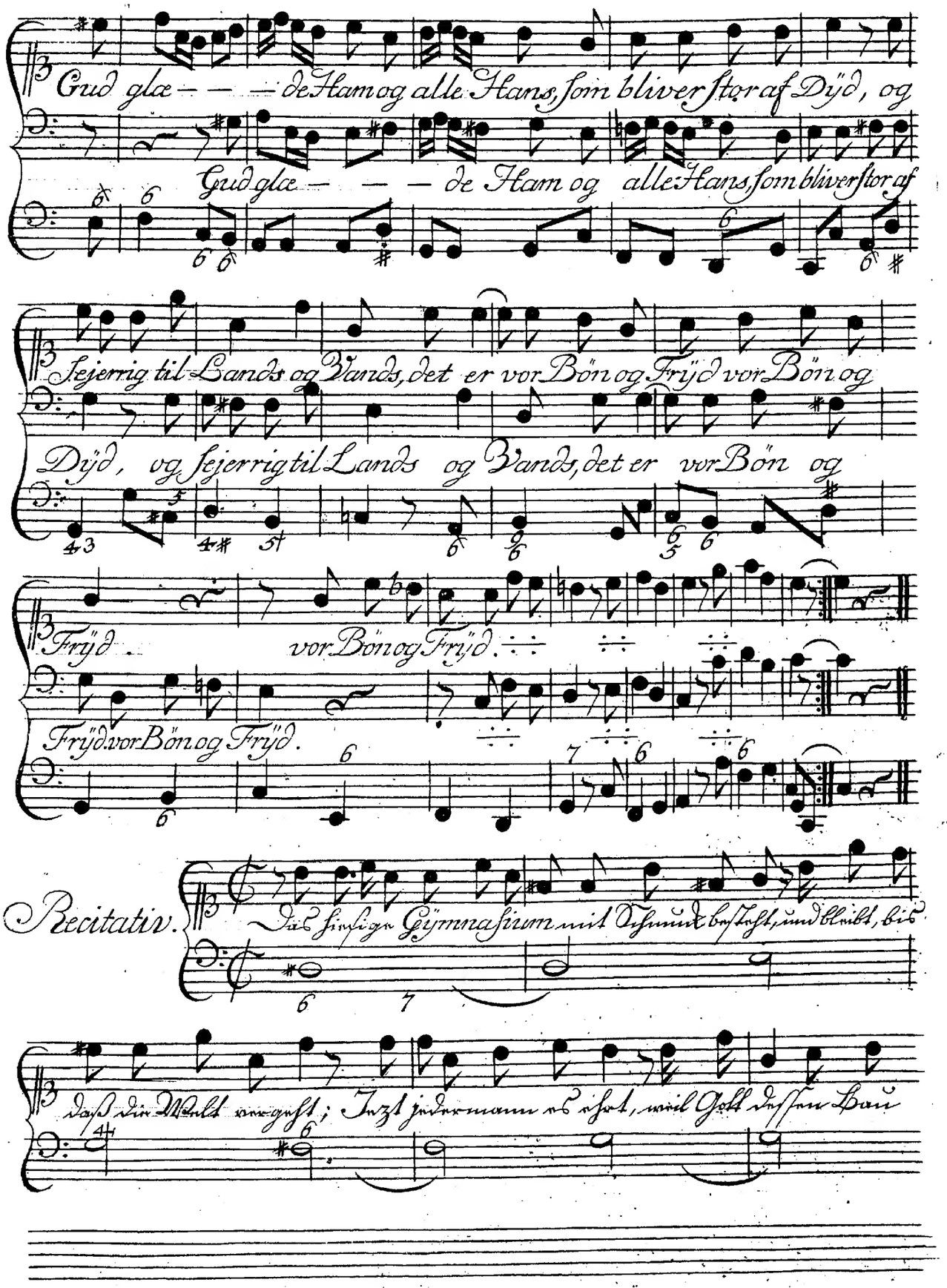
Gud glæ — — — de Ham og alle Hans, som bliver stor af Dÿd, og
Gud glæ — — — de Ham og alle Hans, som bliver stor af
Sejerrig til Lands og Vands, det er vor Bön og Fryd vor Bön og
Dÿd, og sejerrig til Lands og Vands, det er vor Bön og
Fryd — vor Bön og Fryd.
Fryd vor Bön og Fryd.
Recitativ.
Det sinsige Gymnasium mit Ornat bestaft, und bleibt, bis
daß die Mahl vorgest; Jetzt jedermann ruhet, weil Gott dessen Bau

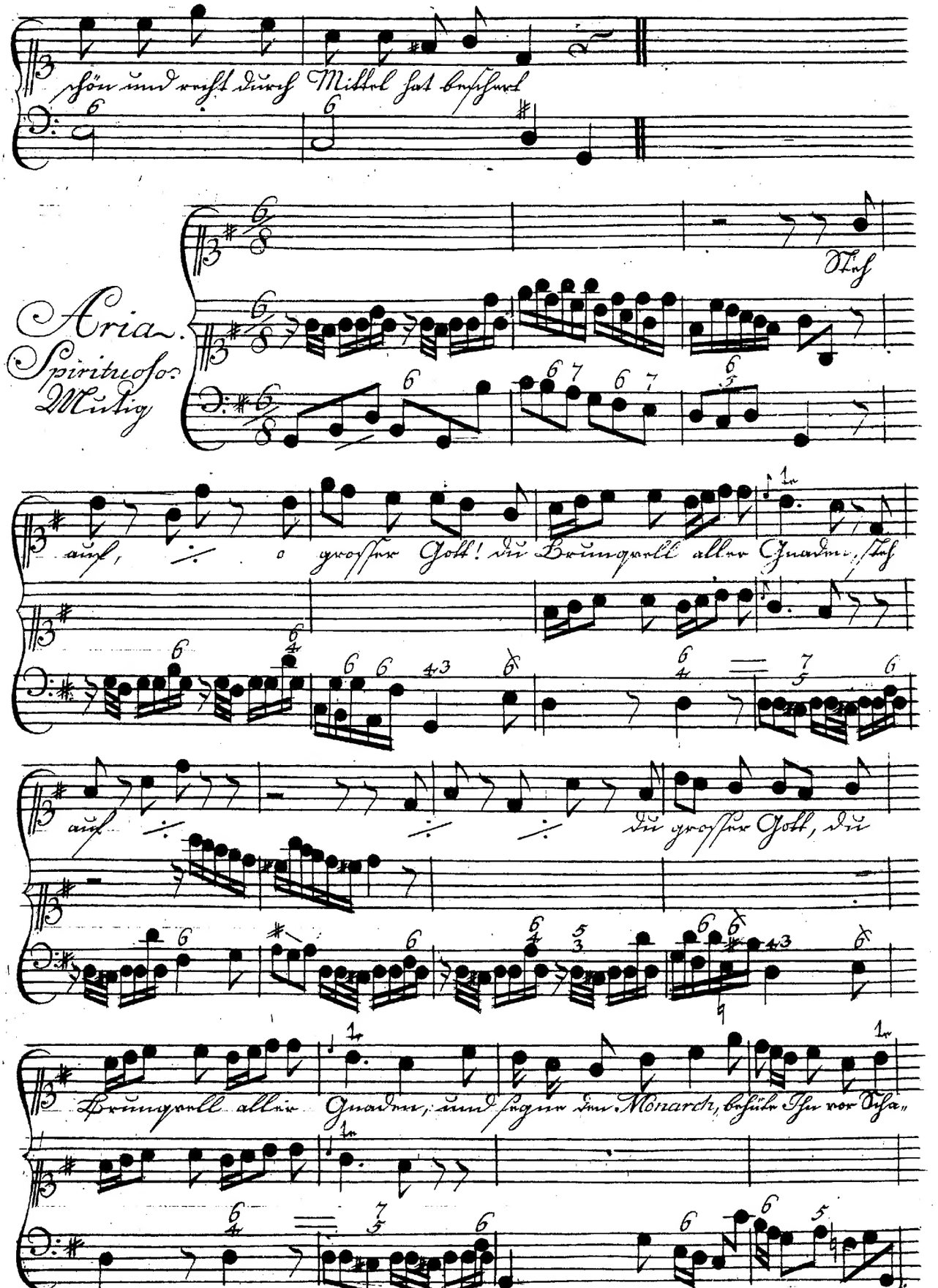
schön und rasch durch Mittel fort beschwert
Aria.
Spiritoso.
Mistig
Auf
auf, o grosser Gott! du Beherrscher aller Gnaden, auf
auf
du grosser Gott, du
Beherrscher aller Gnaden, und sagen dem Monarch, beschütz Ihn vor Ach

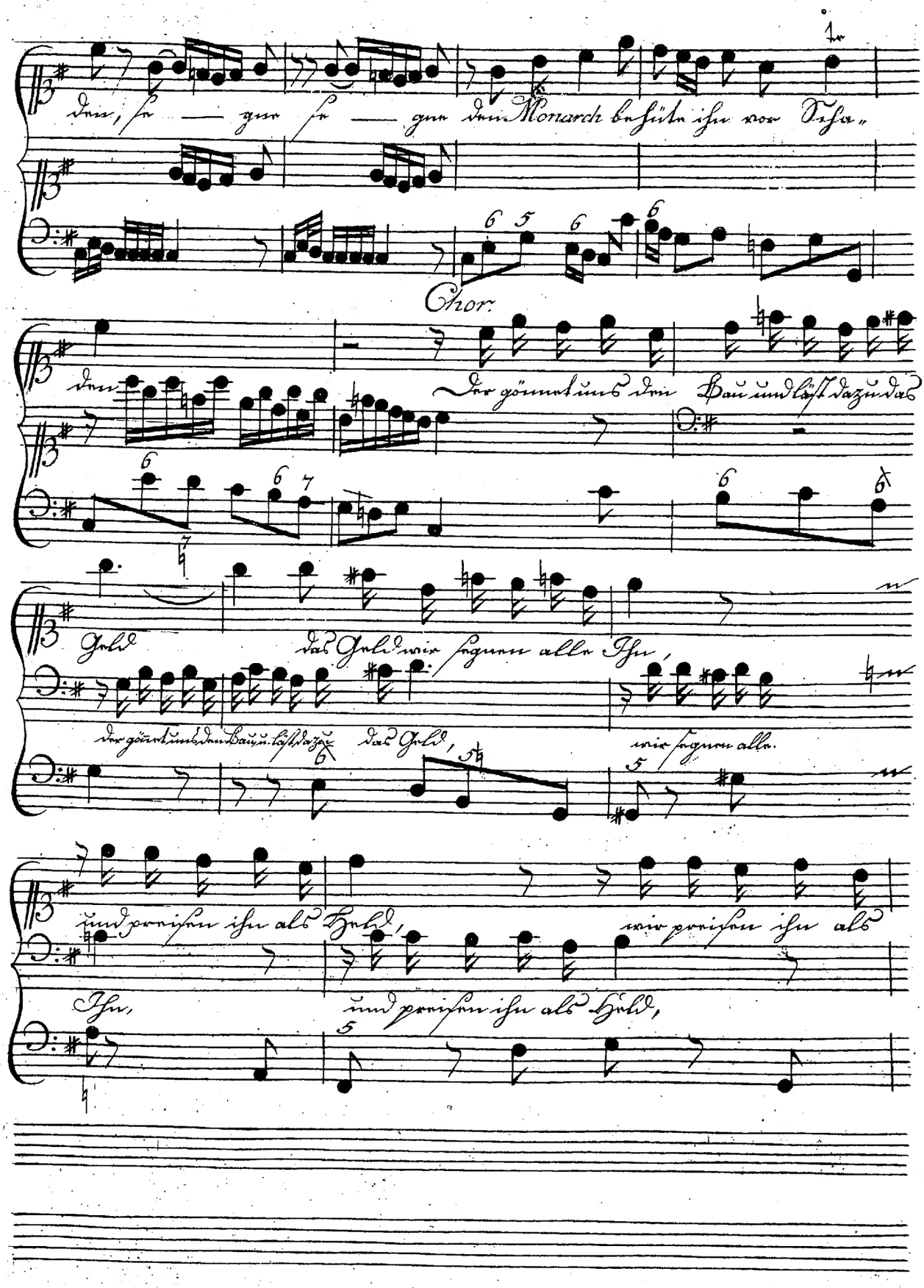
Chor.

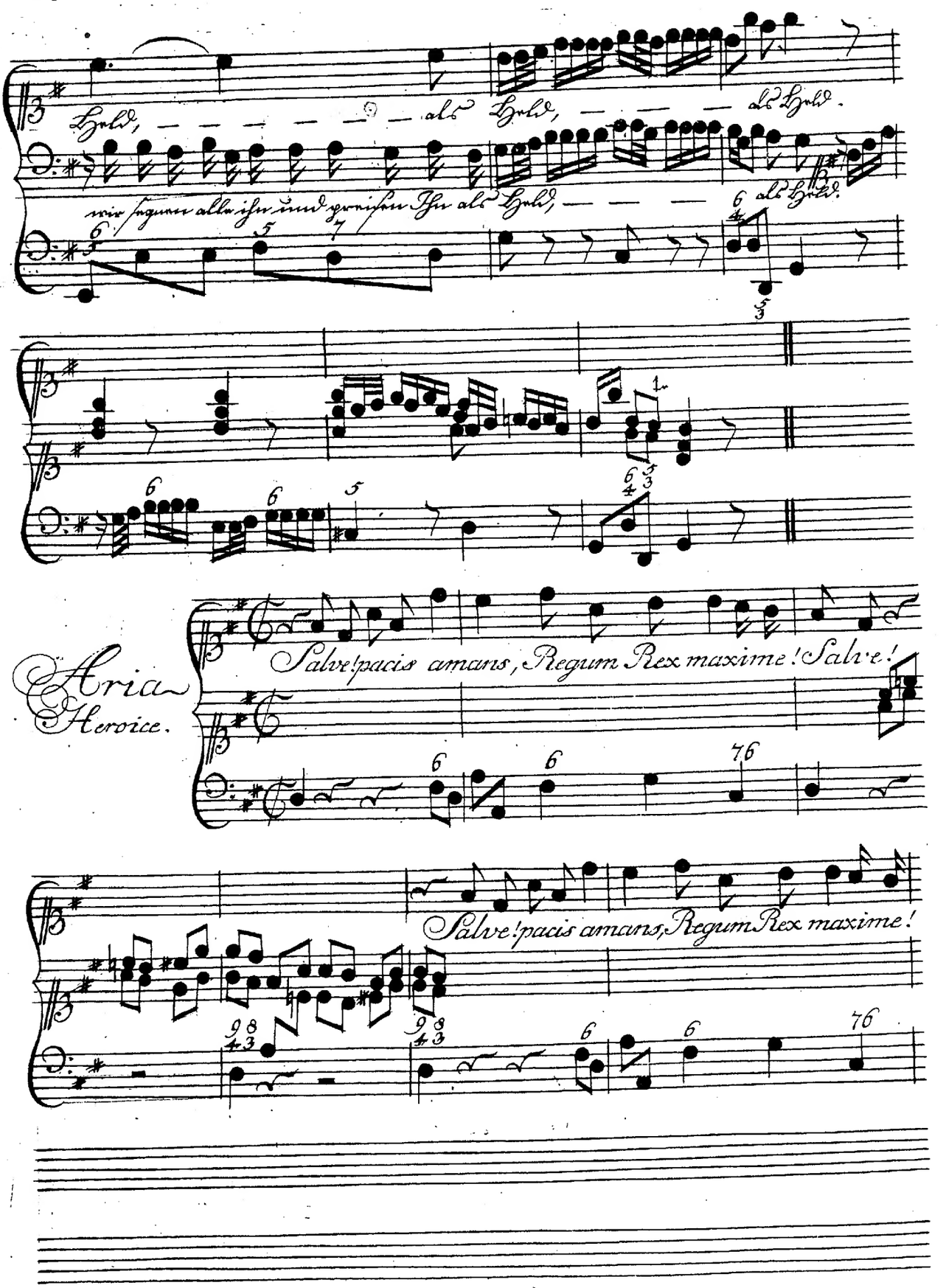
Held, — — — — — — als Held, — — — als Held.
wir singen alle ihr und preisen Ihr als Held, — — — als Held.
Aria
Heroice.
Salve! pacis amans, Regum Rex maxime! Salve!
Salve! pacis amans, Regum Rex maxime!

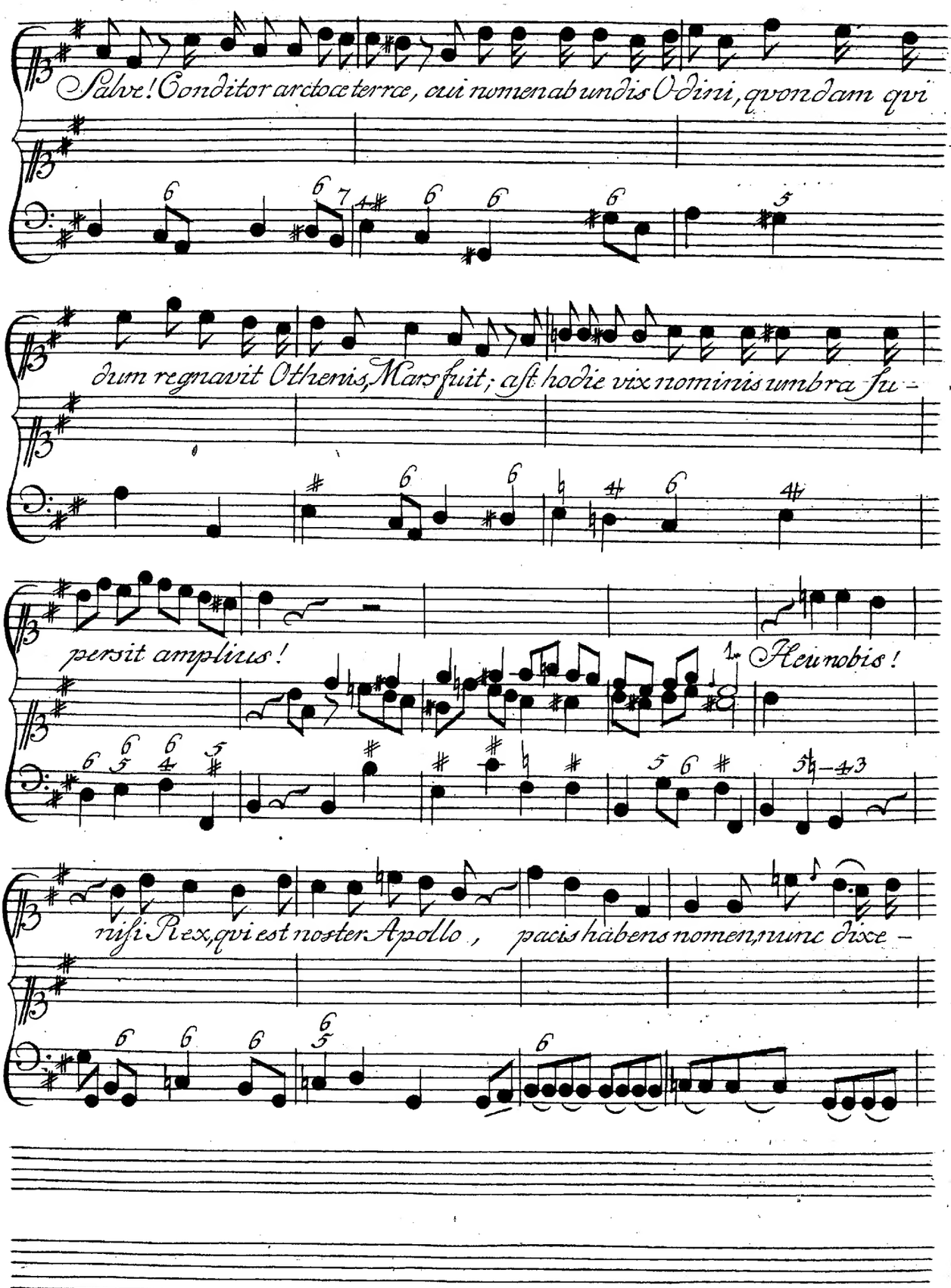
Salve! Conditor arctoæ terræ, cui nomen ab undis Odini, quondam qui
dum regnavit Othenis, Mars fuit; est hodie vix nominis umbra fu-
persit amplius!
Nos nobis!
nisi Rex, qui est noster Apollo, pacis habens nomen, nunc dixe-

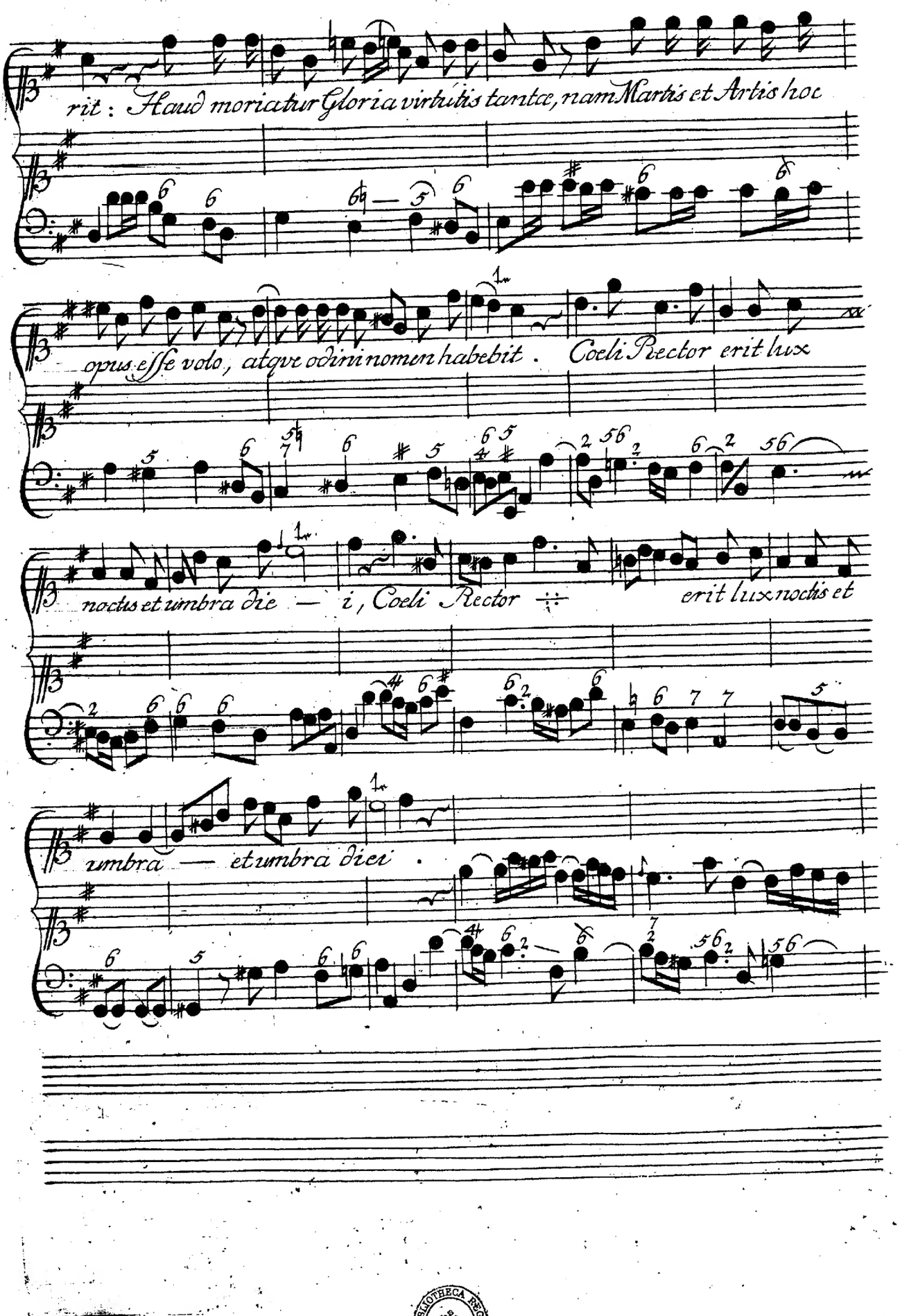

BIBLIOTHECA REGIA HAFNIENSIS

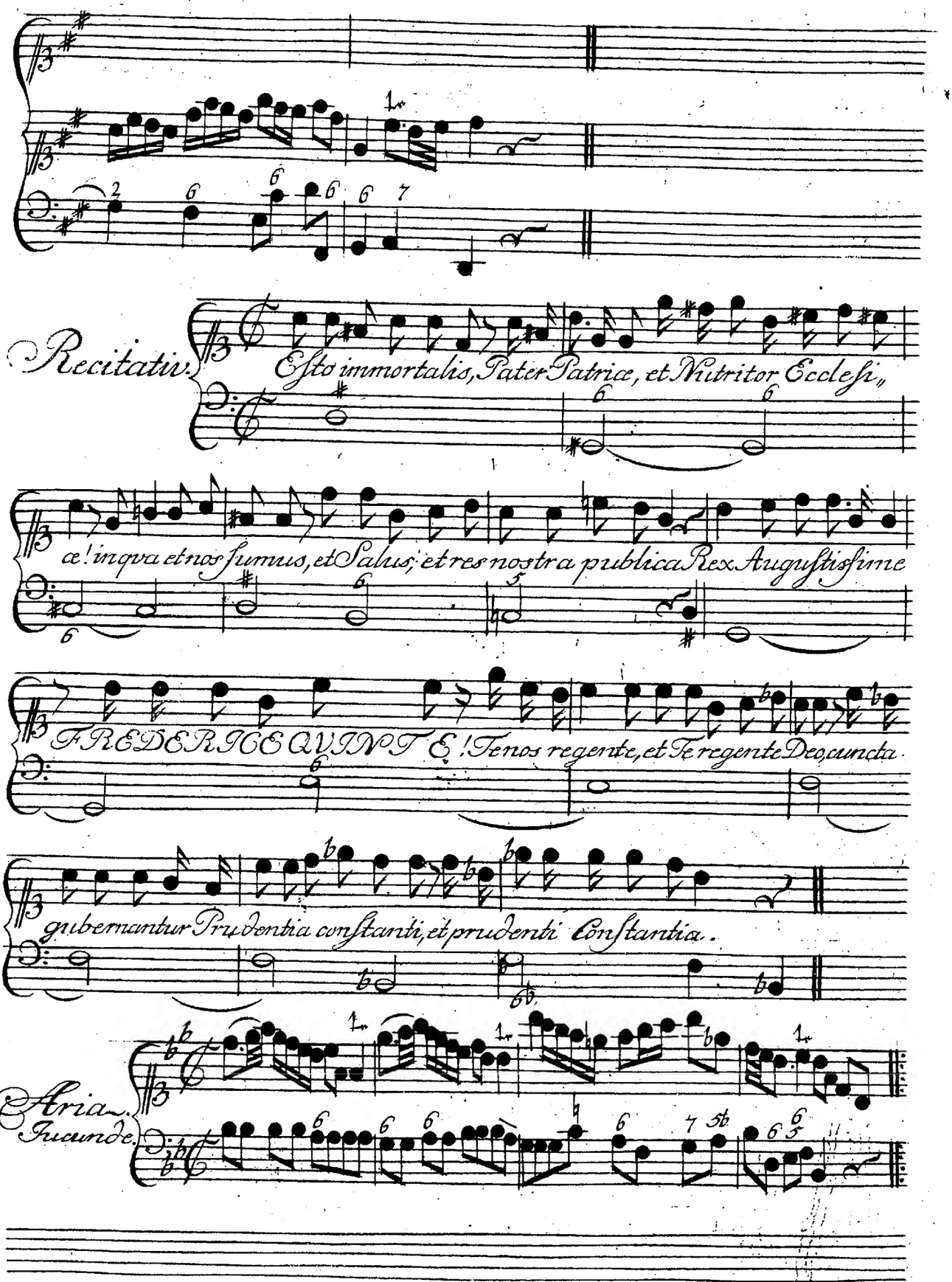
Recitativ.
Esto immortalis, Pater Patriæ, et Nutritor Eccleſiæ,
æ! in qva et nos ſumus, et Salus; et res noſtra publica Rex Auguſtiſſime
FREDERICE QVINTE! Tenos regente, et Te regente Deo, cuncta
gubernantur Prudentia conſtanti, et prudenti Conſtantia.
Aria.
Jucunde.

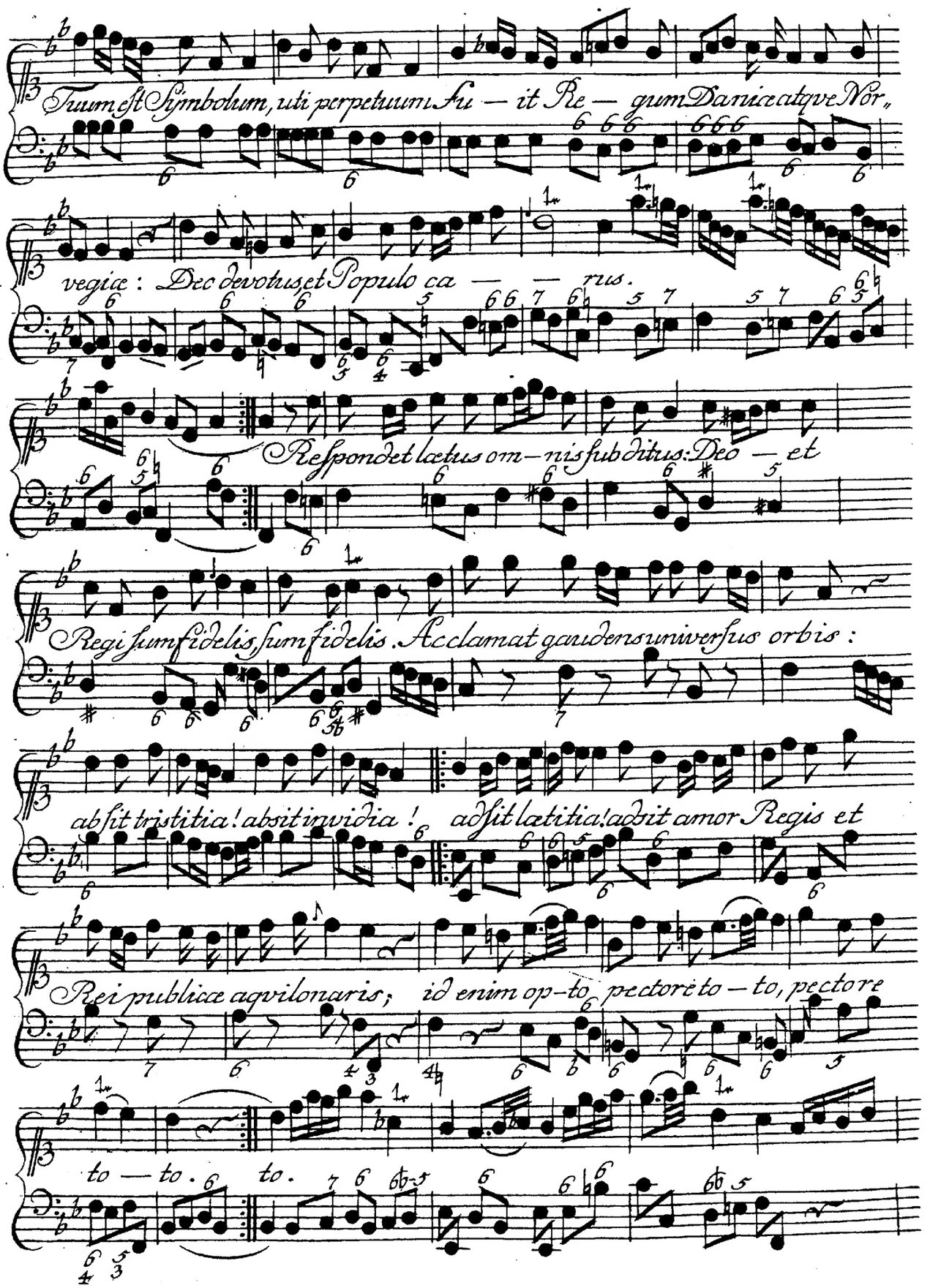
Tuum est Symbolum, uti perpetuum fu — it Re — gum Daniæ atqve Nor„
vegiæ: Dec devotus et Populo ca — — rus.
Respondet lætus om — nis subditus: Deo — et
Regi sum fidelis, sum fidelis. Acclamat gaudens universus orbis:
absit tristitia! absit invidia! adsit lætitia! adsit amor Regis et
Rei publicæ aqvilonaris; id enim op-to pectore to — to, pectore
to — to. to.

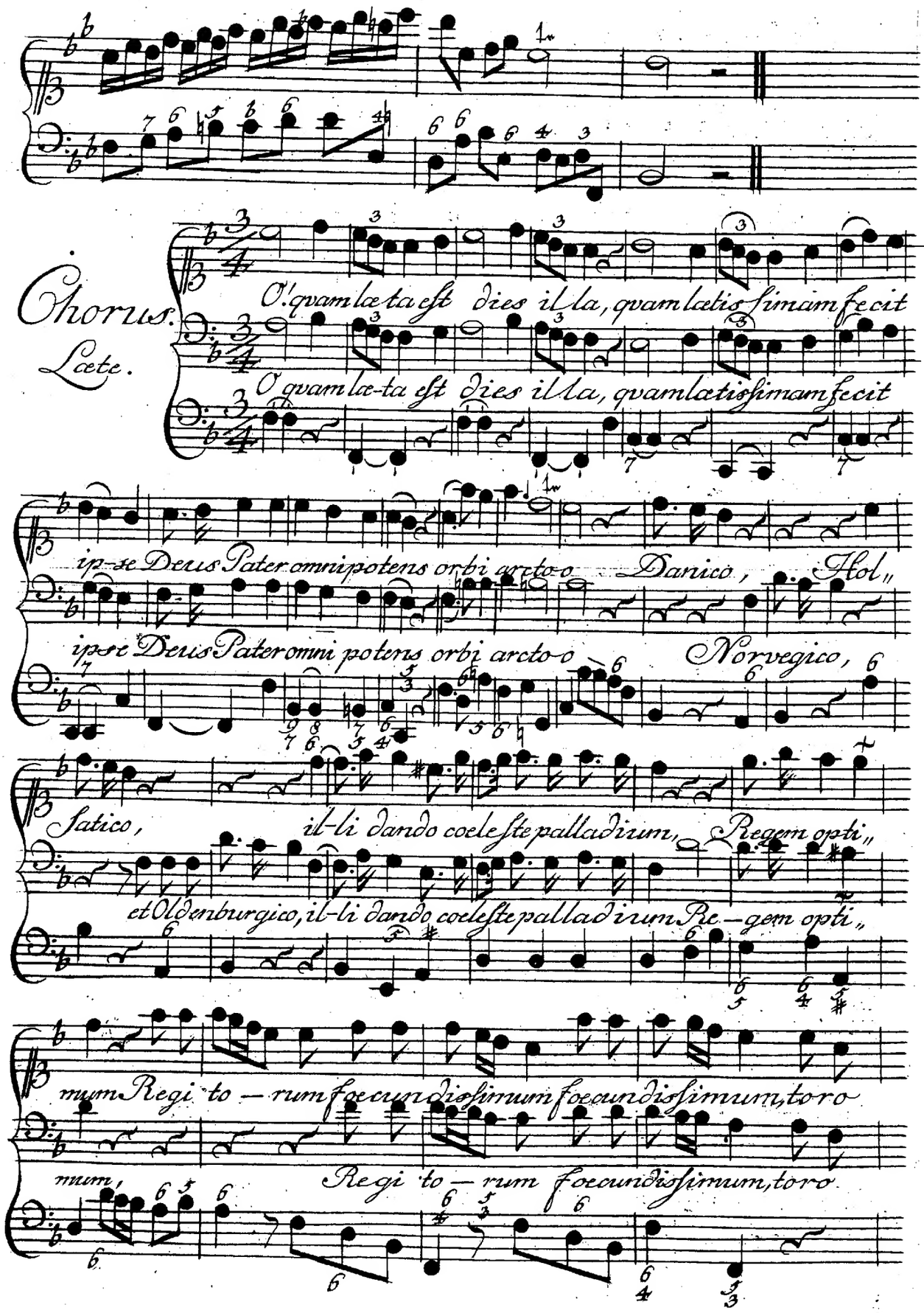
Chorus.
Laete.
O! quam laeta est dies illa, quam laetissimam fecit
O quam laeta est dies illa, quam laetissimam fecit
ipse Deus Pater omnipotens orbi arctoo Danico, Holl„
ipse Deus Pater omni potens orbi arctoo Norvegico,
Satico, illi dando coelestepalladium, Regem opti„
et Oldenburgico, illi dando coelestepalladium Re-gem opti„
mum Regi to — rum foecundissimum foecundissimum, toro
mum, Regi to — rum foecundissimum, toro

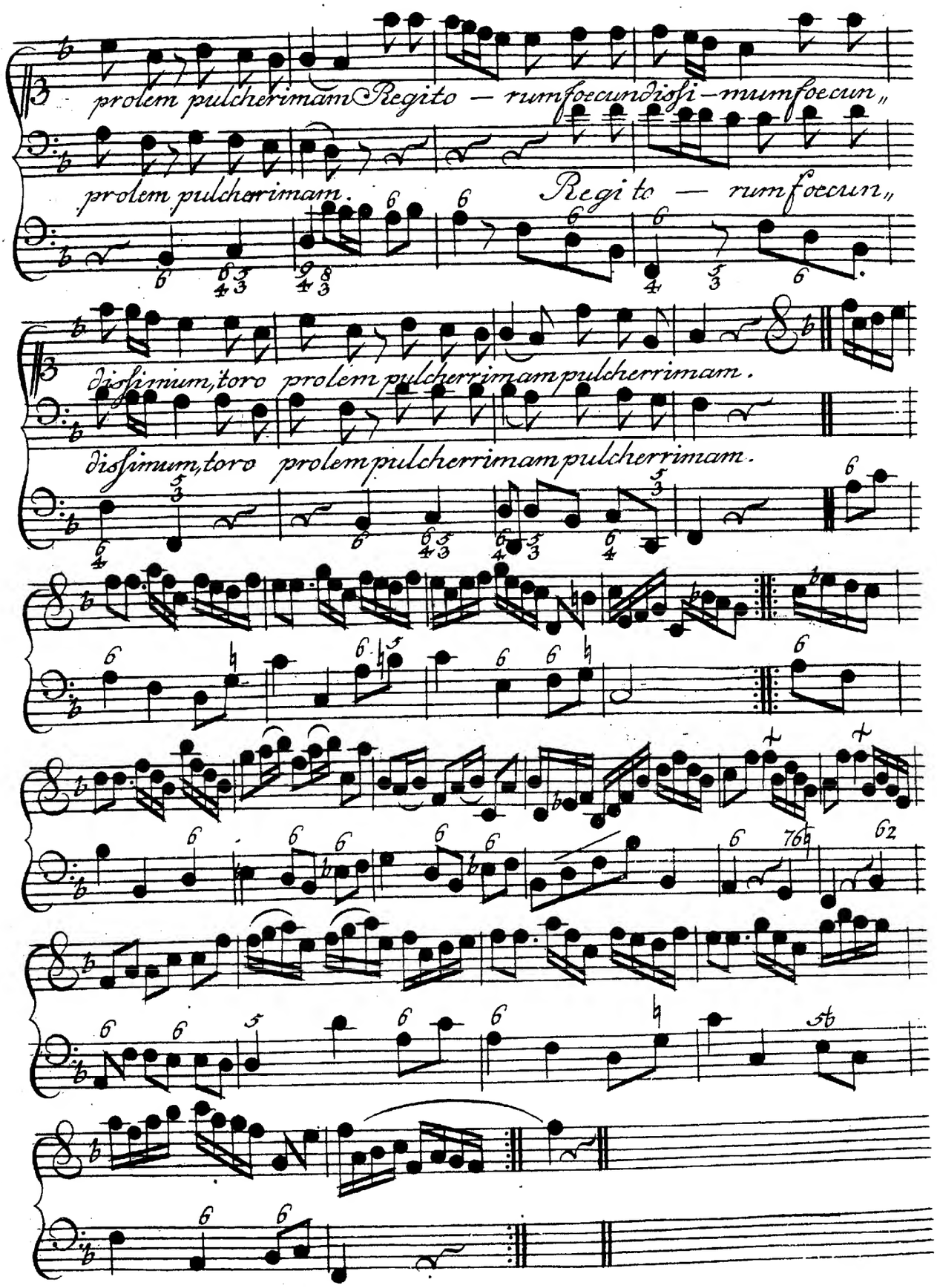
prolem pulcherimam Regito — rumfoecundisi-mumfoecun„
prolem pulcherrimam.
Regi to — rumfoecun„
disimum, toro prolem pulcherrimam pulcherrimam.
disimum, toro prolem pulcherrimam pulcherrimam.

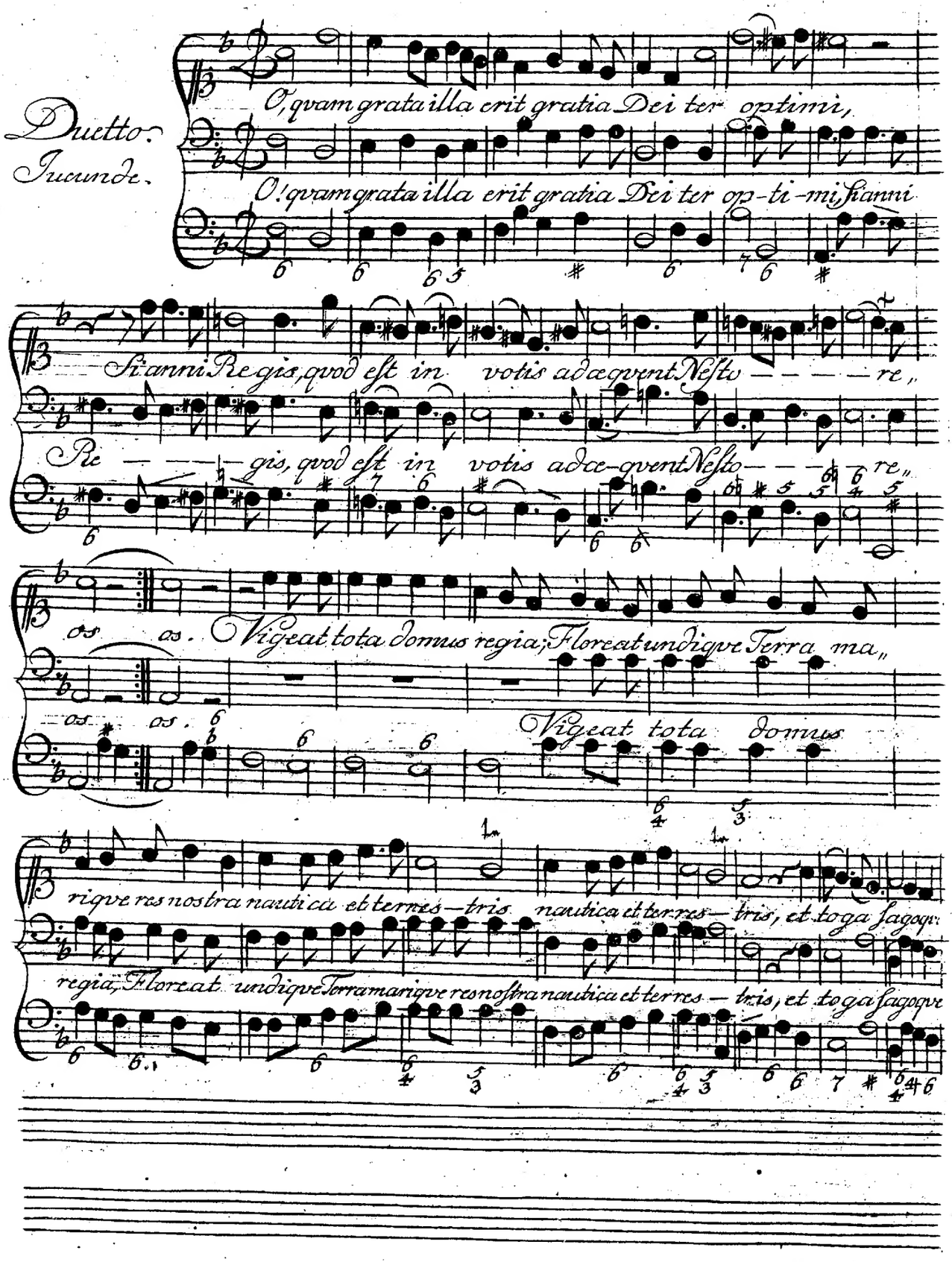
Duetto.
Jucunde.
O, quam grata illa erit gratia Dei ter optimi,
O! quam grata illa erit gratia Dei ter op-ti-mi, sianni
Si anni Regis, quod est in votis adæquent Nesto re,
Re gis, quod est in votis adæ-quent Nesto re,
os as. Vigeat tota domus regia; Floreat undique Terra ma,
os as. Vigeat tota domus
rique res nostra nautica et terres-tris nautica et terres-tris, et toga sagoque
regia, Floreat undique Terra mariqve res nostra nautica et terres-tris, et toga sagoque

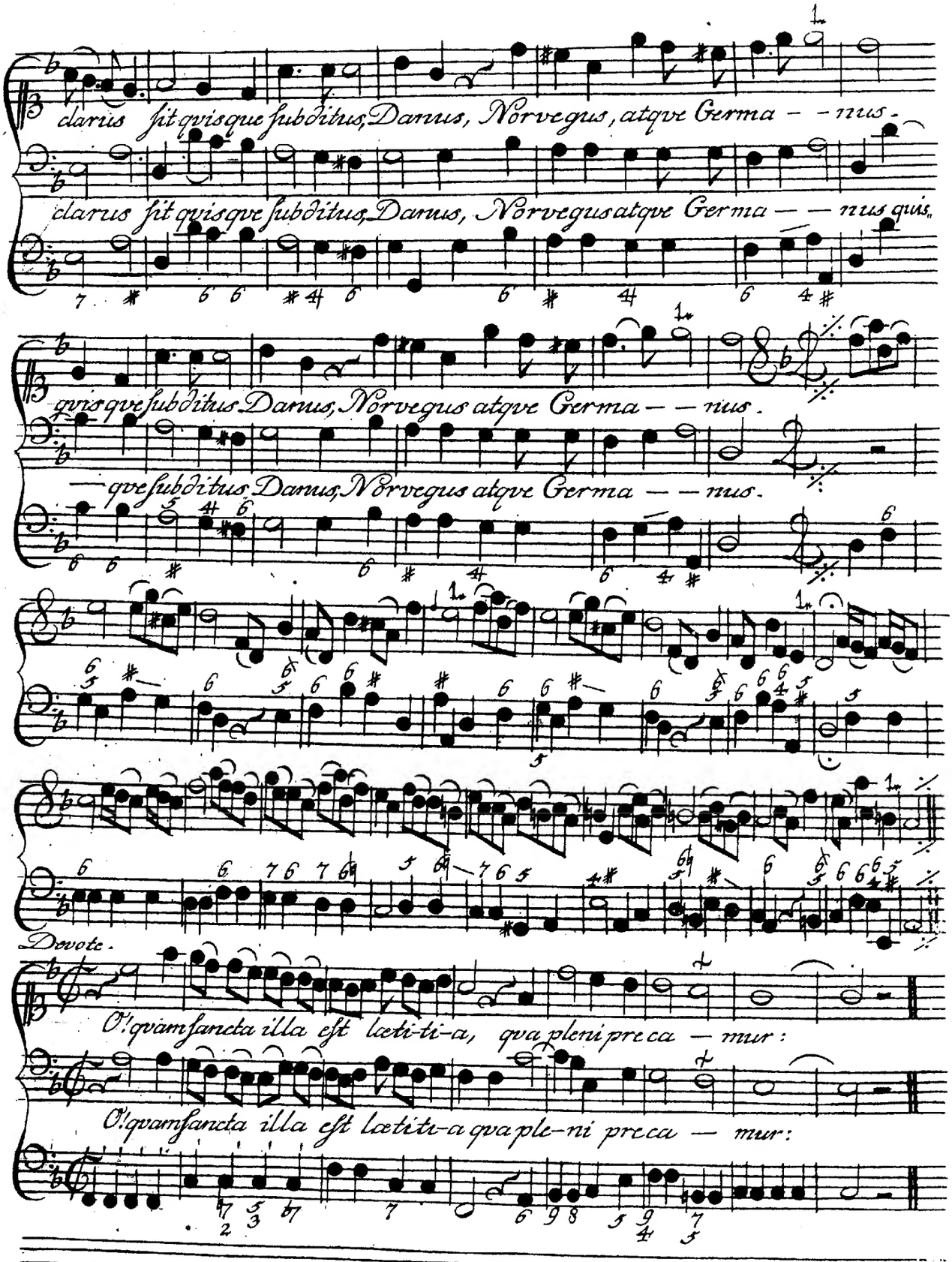
clarus sit quisque subditus, Danus, Norvegus, atque Germa - - nus.
clarus sit quisque subditus, Danus, Norvegus atque Germa - - nus quis,
quisque subditus Danus, Norvegus atque Germa - - nus.
- que subditus Danus, Norvegus atque Germa - - nus.
Devote.
O! quam sancta illa est laeti-ti-a, qua pleni preca - mur:
O! quam sancta illa est laetitia qua ple-ni preca - mur:

Delectabiliter.

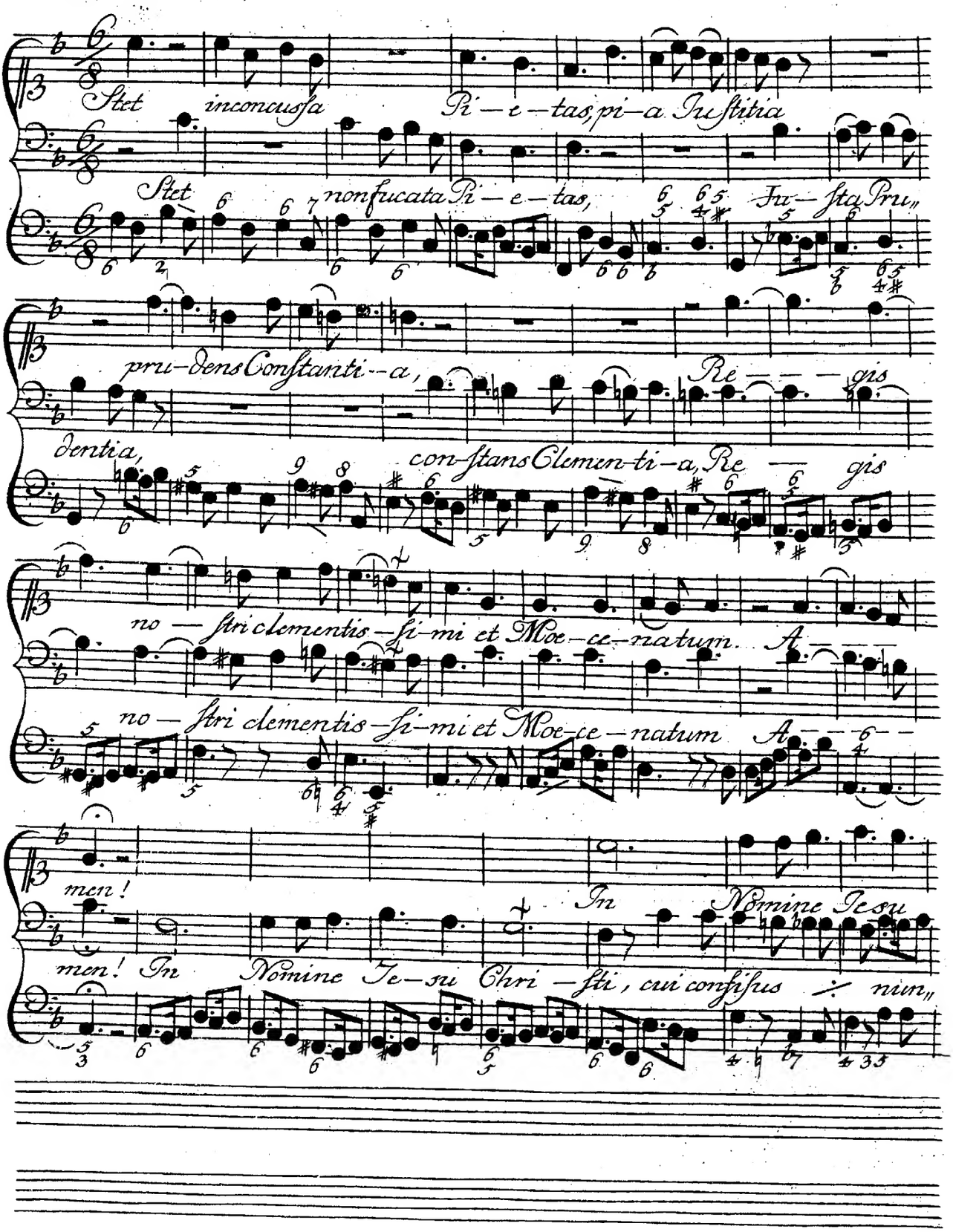

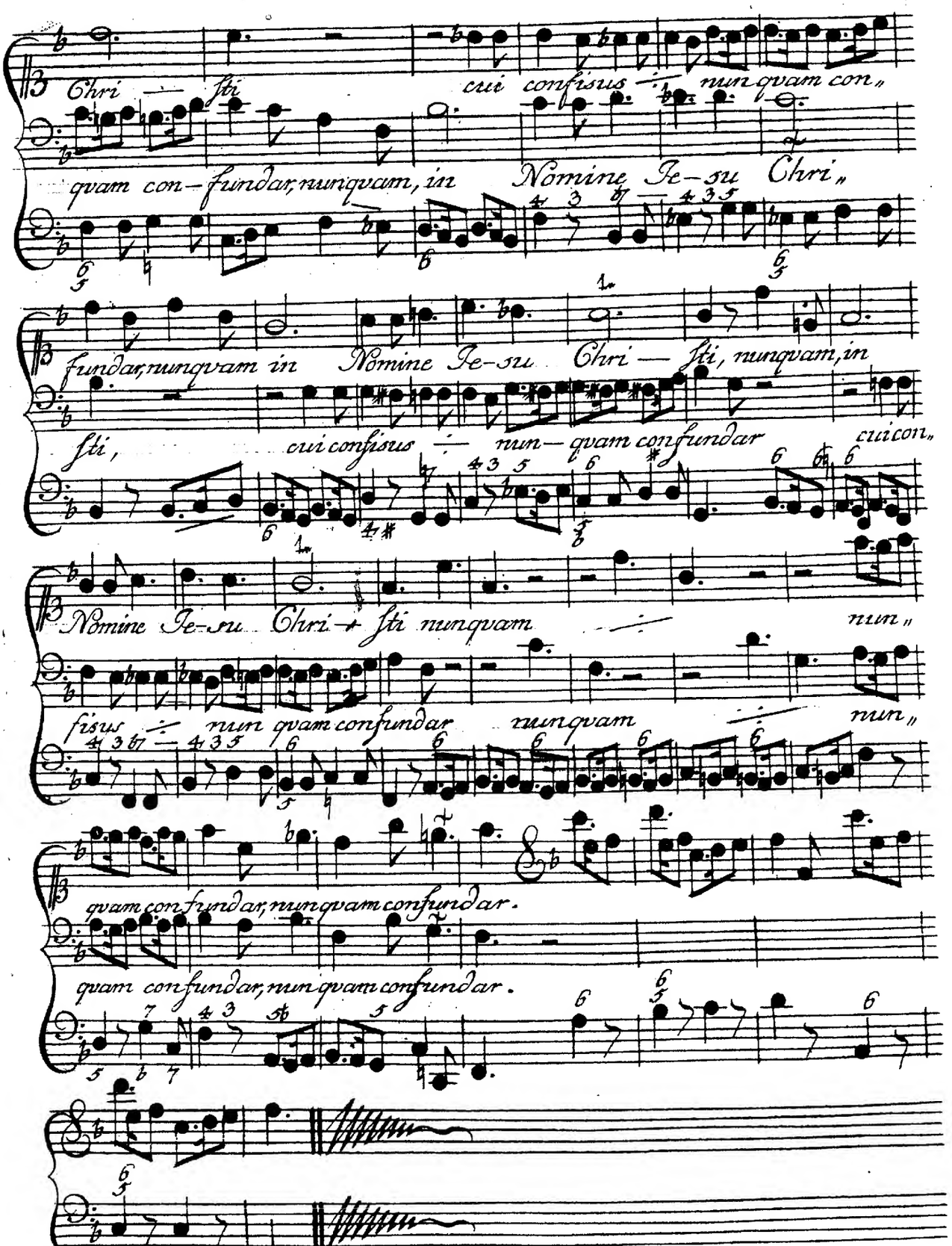
Chri — sti cui confisus — nunqvam con„
qvam con-fundar, nunqvam, in Nomine Je-su Chri„
fundar, nunqvam in Nomine Je-su Chri — sti, nunqvam, in
sti, cui confisus — nun- qvam confundar cui con„
Nomine Je-su Chri — sti nunqvam nun„
fisus — nun qvam confundar nunqvam nun„
qvam confundar, nunqvam confundar.
qvam confundar, nunqvam confundar.